



TESTs de REPASO AUXILIARES ADMINISTRATIVOS

Bloque I: Organización Pública
ADMINISTRACIÓN GENERAL DEL ESTADO

Ed. 2023



TEST (Primera Parte)
Bloque I - Organización Pública
AUXILIAR ADMINISTRATIVO
Administración General del Estado
Ed. 2023

© Beatriz Carballo Martín (coord.)
© Ed. TEMA DIGITAL, S.L.
ISBN: 978-84-942320-1-5
DOCUMENTACIÓN PARA OPOSICIONES (AGE)
Depósito Legal según Real Decreto 635/2015

*Prohibido su uso fuera de las condiciones
de acceso on-line o venta*

TEMARIO

BLOQUE I: Organización pública

Tema 1.- La Constitución Española de 1978. Características. Los principios constitucionales y los valores superiores. Derechos y deberes fundamentales. Su garantía y suspensión.

Tema 2.- El Tribunal Constitucional. La reforma de la Constitución. La Corona: funciones constitucionales del Rey. Sucesión y regencia.

Tema 3.- Las Cortes Generales: composición, atribuciones y funcionamiento del Congreso de los Diputados y Senado. El Defensor del Pueblo.

Tema 4.- El Poder Judicial. El Consejo General del Poder Judicial. El Tribunal Supremo. La organización judicial española.

Tema 5.- El Gobierno y la Administración. El Presidente del Gobierno. El Consejo de Ministros. Designación, causas de cese y responsabilidad del Gobierno.

Tema 6.- El Gobierno Abierto: concepto y principios informadores. La Agenda 2030 y los Objetivos de Desarrollo Sostenible.

Tema 7.- La Ley 19/2013, de 9 de diciembre, de transparencia, acceso a la información pública y buen gobierno.

Tema 8.- La Administración General del Estado. Órganos centrales. Órganos superiores y órganos directivos. Órganos territoriales. Otros órganos administrativos. La Administración del Estado en el exterior.

Tema 9.- La Organización territorial del Estado: las Comunidades Autónomas: Constitución y distribución de competencias entre el Estado y las Comunidades Autónomas. La Administración local: entidades que la integran. La provincia, el municipio y la isla.

Tema 10.- La organización de la Unión Europea. El Consejo Europeo, el Consejo, el Parlamento Europeo, la Comisión Europea y el Tribunal de Justicia de la Unión Europea.

Tema 11.- Las Leyes del Procedimiento Administrativo Común de las Administraciones Públicas y del Régimen Jurídico del Sector Público. El procedimiento administrativo común y sus fases. La revisión de los actos en vía administrativa: revisión de oficio y recursos administrativos. El recurso contencioso-administrativo. Actividad administrativa impugnada. Las partes: capacidad, legitimación, representación y defensa.

Tema 12.- La protección de datos personales y su régimen Jurídico: principios, derechos y obligaciones.

Tema 13.- El personal funcionario al servicio de las Administraciones públicas: concepto y clases. Régimen jurídico. El Registro Central de Personal. Programación de efectivos y Oferta de Empleo Público. Selección. Provisión de puestos de trabajo. Situaciones administrativas de los funcionarios.

Tema 14.- Derechos y deberes de los funcionarios. La carrera administrativa. Promoción interna. El sistema de retribuciones e indemnizaciones. Régimen disciplinario. El régimen de la Seguridad Social de los funcionarios.

Tema 15.- El presupuesto del Estado en España. Contenido, elaboración y estructura. Fases del ciclo presupuestario.

Tema 16.- Políticas de igualdad y contra la violencia de género. Discapacidad y dependencia: régimen jurídico.

-o-o-o0o-o-o-

45 PREGUNTAS TIPO TEST

Enunciados

1.- ¿Cuántos artículos tiene la Constitución?:

- A) 159
- B) 169
- C) 171
- D) 165

2.- El derecho de los españoles a entrar y salir libremente de España en los términos que la ley establezca, ¿podrá ser limitado?:

- A) Sí, por cualquier motivo
- B) No, por ningún motivo
- C) No podrá serlo por motivos políticos
- D) No podrá serlo por motivos políticos o ideológicos

3.- Cualquier ciudadano podrá recabar la tutela de las libertades y derechos reconocidos en el artículo 14 y la Sección primera del Capítulo segundo del Título I de la Constitución:

- A) Ante los Tribunales ordinarios
- B) Ante los Tribunales penales
- C) Ante el Ministerio Fiscal
- D) Ante el Defensor del Pueblo

4.- Las sentencias del Tribunal Constitucional, ¿se publicarán con los votos particulares de sus miembros?:

- A) No, en ningún caso
- B) Sí, si así lo considera el Presidente del propio Tribunal
- C) Sí, si los hubiere
- D) Sí, siempre que lo solicite el autor del voto particular

5.- La sucesión en el trono según el orden regular de primogenitura y representación supone que:

- A) Es preferida siempre la persona de más edad a la de menos
- B) Es preferido siempre el grado más próximo al más remoto
- C) Es preferida siempre la línea anterior a las posteriores
- D) Es preferido siempre el varón a la mujer

6.- ¿Durante cuánto tiempo se ejercerá la Regencia?:

- A) Durante cinco años como máximo
- B) Durante el tiempo de la mayoría de edad del Rey
- C) Durante el tiempo de la minoría de edad del Rey
- D) Durante el tiempo que determinen las Cortes Generales

7.- ¿Qué competencia no corresponde a las Cortes Generales?:

- A) Ejercen la potestad legislativa del Estado
- B) Imparten justicia
- C) Controlan la acción del Gobierno
- D) Aprueban los Presupuestos del Estado

8.- No elige tres Senadores:

- A) Gran Canaria
- B) Fuerteventura
- C) Mallorca
- D) Tenerife

9.- Reunida la Cámara correspondiente, la Diputación Permanente dará cuenta de:

- A) Los asuntos pendientes
- B) Los asuntos tratados
- C) Sus decisiones
- D) Los asuntos tratados y de sus decisiones

10.- Para cumplir sus cometidos, el Defensor del Pueblo podrá supervisar la actividad:

- A) Del Gobierno
- B) De las Cortes Generales
- C) De la Administración
- D) Del Poder Judicial

11.- Respecto de Jueces y Magistrados, es cierto que son:

- A) Integrantes del poder judicial
- B) Independientes
- C) Inamovibles
- D) Todas las respuestas anteriores son correctas

12.- El estatuto jurídico del personal al servicio de la Administración de Justicia estará determinado por:

- A) Una ley específica
- B) La ley orgánica del poder judicial
- C) Un reglamento orgánico
- D) Un Real Decreto

13.- El Ministerio Fiscal ejerce sus funciones conforme a los principios de:

- A) Unidad de actuación
- B) Unidad de actuación y dependencia jerárquica
- C) Unidad de actuación, dependencia jerárquica y legalidad
- D) Unidad de actuación, dependencia jerárquica, legalidad e imparcialidad

14.- El Gobierno se compone:

- A) De un Vicepresidente al menos
- B) De tres Vicepresidentes como máximo

- C) De los Vicepresidentes, en su caso
- D) De los Vicepresidentes, siempre

15.- ¿Qué plazo existe a partir de la primera votación de investidura para que algún candidato a Presidente del Gobierno obtenga la confianza parlamentaria?:

- A) Ninguno
- B) Un mes
- C) Dos meses
- D) Tres meses

16.- Una ley orgánica regulará la composición y competencia:

- A) Del Consejo Económico y Social
- B) Del Consejo de Estado
- C) Del Consejo del Gobierno
- D) Del Consejo Consultivo del Gobierno

17.- En la organización central de la Administración General del Estado (AGE), son órganos superiores:

- A) Los Ministros
- B) Los Subsecretarios
- C) Los Secretarios Generales
- D) Los Subdirectores Generales

18.- En los Ministerios pueden existir:

- A) Secretarías de Estado
- B) Secretarías de Estado y Secretarías Generales
- C) Secretarías de Estado, y excepcionalmente Secretarías Generales
- D) Secretarías de Estado, y excepcionalmente Direcciones Generales

19.- Los Embajadores serán designados y cesarán:

- A) Por orden del Ministro de Asuntos Exteriores
- B) Por real decreto acordado en Consejo de Ministros a propuesta del Presidente del Gobierno
- C) Por real decreto acordado en Consejo de Ministros a propuesta conjunta del Ministro de Asuntos Exteriores y de Hacienda y Función Pública

D) Ninguna de las contestaciones anteriores es correcta

20.- En la colaboración y participación ciudadana del Gobierno Abierto, que los procesos participativos tengan por objeto colocar la decisión final en manos del público se denomina:

- A) Encausamiento
- B) Empoderamiento
- C) Populismo democrático
- D) Reparto de poder

21.- ¿Qué periodo temporal comprende el IV Plan de Gobierno Abierto?:

- A) 2016-2020
- B) 2018-2022
- C) 2020-2024
- D) 2019-2023

22.- ¿Cuántos Ejes Estratégicos contiene España Digital 2025?:

- A) 8
- B) 10
- C) 15
- D) 12

23.- La reforma de los Estatutos de autonomía requerirá, en todo caso, la aprobación por:

- A) El Congreso, mediante ley
- B) El Senado
- C) Las Cortes Generales, mediante ley orgánica
- D) El Gobierno, mediante Decreto-Ley

24.- El Estado no tiene competencia exclusiva sobre:

- A) Régimen aduanero
- B) Ferias interiores
- C) Comercio exterior
- D) Régimen arancelario

25.- El Parlamento Europeo es elegido:

- A) Por los ciudadanos de la Unión Europea
- B) Por la Comisión
- C) Por el Consejo
- D) Por los representantes, elegidos a su vez por los ciudadanos de la Unión Europea

26.- ¿Quién ocupa actualmente la Presidencia del Consejo Europeo?:

- A) Ursula von der Leyen
- B) Donald Tusk
- C) Charles Michel
- D) Martin Schulz

27.- La Ley de Régimen Jurídico del Sector Público no regula:

- A) La organización administrativa de las Comunidades Autónomas
- B) Los principios del sistema de responsabilidad de las Administraciones Públicas
- C) Las bases del régimen jurídico de las Administraciones Públicas
- D) Regula todas las materias anteriores

28.- Las AA.PP. deberán respetar en su actuación los principios de:

- A) Probidad y confianza legítima
- B) Buena fe y probidad
- C) Buena fe y confianza administrativa
- D) Buena fe y confianza legítima

29.- La resolución que ponga fin al procedimiento:

- A) Decidirá todas las cuestiones planteadas por los interesados
- B) Decidirá aquellas otras cuestiones derivadas del procedimiento
- C) Decidirá todas las cuestiones planteadas por los interesados y aquellas otras derivadas del mismo
- D) Decidirá todas las cuestiones planteadas por los interesados y aquellas otras derivadas del procedimiento o que tengan vinculación con él

30.- El Título III de la Ley Orgánica 3/2018. de Protección de Datos Personales y garantía de los derechos digitales, se denomina:

- A) Responsable y encargado del tratamiento
- B) Principios de protección de datos
- C) Derechos de las personas
- D) Disposiciones aplicables a tratamientos concretos

31.- La Ley Orgánica 3/2018. de Protección de Datos Personales y garantía de los derechos digitales, será de aplicación:

- A) A los tratamientos de datos de personas fallecidas
- B) A los tratamientos sometidos a la normativa sobre protección de materias clasificadas.
- C) A los tratamientos excluidos del ámbito de aplicación del Reglamento general de protección de datos
- D) A cualquier tratamiento total o parcialmente automatizado de datos personales

32.- Según el Reglamento (UE) 2016/679, cuando el responsable del tratamiento proyecte el tratamiento ulterior de datos personales para un fin que no sea aquel para el que se recogieron:

- A) No proporcionará necesariamente al interesado información sobre ese otro fin
- B) Proporcionará al interesado información sobre ese otro fin y cualquier información adicional pertinente
- C) Proporcionará al interesado, con posterioridad a dicho tratamiento ulterior, información sobre ese otro fin y cualquier información adicional pertinente
- D) Proporcionará al interesado, con anterioridad a dicho tratamiento ulterior, información sobre ese otro fin y cualquier información adicional pertinente

33.- ¿Está legitimado ante el orden jurisdiccional contencioso-administrativo el Ministerio Fiscal?:

- A) No, en ningún caso
- B) Sí, siempre
- C) Sí, para intervenir en los procesos que determine la Ley
- D) Sí, exclusivamente en los procesos de familia

34.- Según el EBEP, la prestación del servicio mediante teletrabajo:

- A) Será compatible con la modalidad presencial
- B) Habrá de ser autorizada, expresa o tácitamente
- C) Tendrá carácter voluntario e irreversible
- D) Todas las contestaciones anteriores son correctas

35.- Respecto del personal eventual:

- A) El nombramiento será motivado
- B) El cese será libre
- C) El nombramiento y cese serán libres
- D) El nombramiento y cese serán motivados

36.- Gozan de todos los derechos inherentes a su condición de funcionarios quienes se encuentren en situación de:

- A) Servicios especiales
- B) Excedencia especial
- C) Servicio activo
- D) Excedencia

37.- Es un derecho individual de los empleados públicos:

- A) El de recibir protección en materia de salud en el trabajo
- B) El de recibir protección eficaz en materia de salud en el trabajo
- C) El de recibir protección eficaz en materia de seguridad y salud en el trabajo
- D) El de recibir protección eficaz en materia de seguridad, higiene y salud en el trabajo

38.- Los funcionarios de carrera podrán progresar simultáneamente en las modalidades de:

- A) Carrera horizontal y vertical
- B) Promoción horizontal y vertical
- C) Carrera funcional y especial
- D) Promoción funcional y especial

39.- Las faltas graves de los funcionarios públicos serán establecidas:

- A) Reglamentariamente
- B) Por las Leyes de la Función Pública que se dicten en desarrollo del E.B.E.P.
- C) Por Ley de las Cortes Generales
- D) Por Ley de las Cortes Generales o de la Asamblea Legislativa de la correspondiente Comunidad Autónoma

40.- El principio presupuestario conforme al cual el presupuesto debe contener de forma explícita todos los ingresos y todos los gastos que origina la actividad financiera del Estado se denomina:

- A) Principio de universalidad o de integridad
- B) Principio de exactitud
- C) Principio de coherencia
- D) Principio de cohesión

41.- La estructura de los Presupuestos Generales del Estado y de sus anexos se determinará por:

- A) El Ministerio de Hacienda
- B) El Gobierno
- C) Las Cortes Generales
- D) La Dirección General de Presupuestos

42.- Las obligaciones de la Administración General del Estado, de sus organismos autónomos y de la Seguridad Social no se extinguen por:

- A) El pago
- B) La compensación
- C) La renuncia al cobro
- D) La prescripción

43.- La igualdad de trato y de oportunidades entre mujeres y hombres es:

- A) Un principio informador del ordenamiento jurídico
- B) Un principio reformador de las leyes
- C) Un principio innovador del ordenamiento jurídico
- D) Un principio conformador de las normas jurídicas

44.- La violencia de género se enfoca por la Ley Orgánica 1/2004, de Medidas de Protección Integral contra la Violencia de Género de un modo:

- A) Parcial y disciplinar
- B) Integral y multidisciplinar
- C) Integral y orgánico
- D) Integral y público

45.- La acreditación del grado de discapacidad:

- A) Tendrá validez en el ámbito autonómico, exclusivamente
- B) Tendrá validez en todo el territorio nacional
- C) Tendrá la validez que determine el documento correspondiente
- D) Tendrá validez provincial, exclusivamente

**PLANTILLA
DE CONTESTACIONES**

1	ABCD □□□□	11	ABCD □□□□	21	ABCD □□□□	31	ABCD □□□□	41	ABCD □□□□
2	ABCD □□□□	12	ABCD □□□□	22	ABCD □□□□	32	ABCD □□□□	42	ABCD □□□□
3	ABCD □□□□	13	ABCD □□□□	23	ABCD □□□□	33	ABCD □□□□	43	ABCD □□□□
4	ABCD □□□□	14	ABCD □□□□	24	ABCD □□□□	34	ABCD □□□□	44	ABCD □□□□
5	ABCD □□□□	15	ABCD □□□□	25	ABCD □□□□	35	ABCD □□□□	45	ABCD □□□□
6	ABCD □□□□	16	ABCD □□□□	26	ABCD □□□□	36	ABCD □□□□		
7	ABCD □□□□	17	ABCD □□□□	27	ABCD □□□□	37	ABCD □□□□		
8	ABCD □□□□	18	ABCD □□□□	28	ABCD □□□□	38	ABCD □□□□		
9	ABCD □□□□	19	ABCD □□□□	29	ABCD □□□□	39	ABCD □□□□		
10	ABCD □□□□	20	ABCD □□□□	30	ABCD □□□□	40	ABCD □□□□		

45 PREGUNTAS TIPO TEST

Claves de respuestas

1.- ¿Cuántos artículos tiene la Constitución?:

- A) 159
- + B) 169
- C) 171
- D) 165

2.- El derecho de los españoles a entrar y salir libremente de España en los términos que la ley establezca, ¿podrá ser limitado?:

- A) Sí, por cualquier motivo
- B) No, por ningún motivo
- C) No podrá serlo por motivos políticos
- + D) No podrá serlo por motivos políticos o ideológicos

3.- Cualquier ciudadano podrá recabar la tutela de las libertades y derechos reconocidos en el artículo 14 y la Sección primera del Capítulo segundo del Título I de la Constitución:

- + A) Ante los Tribunales ordinarios
- B) Ante los Tribunales penales
- C) Ante el Ministerio Fiscal
- D) Ante el Defensor del Pueblo

4.- Las sentencias del Tribunal Constitucional, ¿se publicarán con los votos particulares de sus miembros?:

- A) No, en ningún caso
- B) Sí, si así lo considera el Presidente del propio Tribunal
- + C) Sí, si los hubiere
- D) Sí, siempre que lo solicite el autor del voto particular

5.- La sucesión en el trono según el orden regular de primogenitura y representación supone que:

- A) Es preferida siempre la perso-

na de más edad a la de menos

- B) Es preferido siempre el grado más próximo al más remoto
- + C) Es preferida siempre la línea anterior a las posteriores
- D) Es preferido siempre el varón a la mujer

6.- ¿Durante cuánto tiempo se ejercerá la Regencia?:

- A) Durante cinco años como máximo
- B) Durante el tiempo de la mayoría de edad del Rey
- + C) Durante el tiempo de la minoría de edad del Rey
- D) Durante el tiempo que determinen las Cortes Generales

7.- ¿Qué competencia no corresponde a las Cortes Generales?:

- A) Ejercen la potestad legislativa del Estado
- + B) Imparten justicia
- C) Controlan la acción del Gobierno
- D) Aprueban los Presupuestos del Estado

8.- No elige tres Senadores:

- A) Gran Canaria
- + B) Fuerteventura
- C) Mallorca
- D) Tenerife

9.- Reunida la Cámara correspondiente, la Diputación Permanente dará cuenta de:

- A) Los asuntos pendientes
- B) Los asuntos tratados
- C) Sus decisiones
- + D) Los asuntos tratados y de sus decisiones

10.- Para cumplir sus cometidos, el Defensor del Pueblo podrá supervisar la actividad:

- A) Del Gobierno
- B) De las Cortes Generales
- + C) De la Administración
- D) Del Poder Judicial

11.- Respecto de Jueces y Magistrados, es cierto que son:

- A) Integrantes del poder judicial
- B) Independientes
- C) Inamovibles
- + D) Todas las respuestas anteriores son correctas

12.- El estatuto jurídico del personal al servicio de la Administración de Justicia estará determinado por:

- A) Una ley específica
- + B) La ley orgánica del poder judicial
- C) Un reglamento orgánico
- D) Un Real Decreto

13.- El Ministerio Fiscal ejerce sus funciones conforme a los principios de:

- A) Unidad de actuación
- B) Unidad de actuación y dependencia jerárquica
- C) Unidad de actuación, dependencia jerárquica y legalidad
- + D) Unidad de actuación, dependencia jerárquica, legalidad e imparcialidad

14.- El Gobierno se compone:

- A) De un Vicepresidente al menos
- B) De tres Vicepresidentes como máximo
- + C) De los Vicepresidentes, en su caso

D) De los Vicepresidentes, siempre

15.- ¿Qué plazo existe a partir de la primera votación de investidura para que algún candidato a Presidente del Gobierno obtenga la confianza parlamentaria?:

- A) Ninguno
- B) Un mes
- + C) Dos meses
- D) Tres meses

16.- Una ley orgánica regulará la composición y competencia:

- A) Del Consejo Económico y Social
- + B) Del Consejo de Estado
- C) Del Consejo del Gobierno
- D) Del Consejo Consultivo del Gobierno

17.- En la organización central de la Administración General del Estado (AGE), son órganos superiores:

- + A) Los Ministros
- B) Los Subsecretarios
- C) Los Secretarios Generales
- D) Los Subdirectores Generales

18.- En los Ministerios pueden existir:

- A) Secretarías de Estado
- B) Secretarías de Estado y Secretarías Generales
- + C) Secretarías de Estado, y excepcionalmente Secretarías Generales
- D) Secretarías de Estado, y excepcionalmente Direcciones Generales

19.- Los Embajadores serán designados y cesarán:

- A) Por orden del Ministro de Asuntos Exteriores
- B) Por real decreto acordado en Consejo de Ministros a propuesta del Presidente del Gobierno
- C) Por real decreto acordado en Consejo de Ministros a propuesta conjunta del Ministro de Asuntos

Exteriores y de Hacienda y Función Pública

+ D) Ninguna de las contestaciones anteriores es correcta

20.- En la colaboración y participación ciudadana del Gobierno Abierto, que los procesos participativos tengan por objeto colocar la decisión final en manos del público se denomina:

- A) Encausamiento
- + B) Empoderamiento
- C) Populismo democrático
- D) Reparto de poder

21.- ¿Qué periodo temporal comprende el IV Plan de Gobierno Abierto?:

- A) 2016-2020
- B) 2018-2022
- + C) 2020-2024
- D) 2019-2023

22.- ¿Cuántos Ejes Estratégicos contiene España Digital 2025?:

- A) 8
- + B) 10
- C) 15
- D) 12

23.- La reforma de los Estatutos de autonomía requerirá, en todo caso, la aprobación por:

- A) El Congreso, mediante ley
- B) El Senado
- + C) Las Cortes Generales, mediante ley orgánica
- D) El Gobierno, mediante Decreto-Ley

24.- El Estado no tiene competencia exclusiva sobre:

- A) Régimen aduanero
- + B) Ferias interiores
- C) Comercio exterior
- D) Régimen arancelario

25.- El Parlamento Europeo es elegido:

- + A) Por los ciudadanos de la Unión Europea
- B) Por la Comisión
- C) Por el Consejo
- D) Por los representantes, elegidos a su vez por los ciudadanos de la Unión Europea

26.- ¿Quién ocupa actualmente la Presidencia del Consejo Europeo?:

- A) Ursula von der Leyen
- B) Donald Tusk
- + C) Charles Michel
- D) Martin Schulz

27.- La Ley de Régimen Jurídico del Sector Público no regula:

- + A) La organización administrativa de las Comunidades Autónomas
- B) Los principios del sistema de responsabilidad de las Administraciones Públicas
- C) Las bases del régimen jurídico de las Administraciones Públicas
- D) Regula todas las materias anteriores

28.- Las AA.PP. deberán respetar en su actuación los principios de:

- A) Probidad y confianza legítima
- B) Buena fe y probidad
- C) Buena fe y confianza administrativa
- + D) Buena fe y confianza legítima

29.- La resolución que ponga fin al procedimiento:

- A) Decidirá todas las cuestiones planteadas por los interesados
- B) Decidirá aquellas otras cuestiones derivadas del procedimiento
- + C) Decidirá todas las cuestiones planteadas por los interesados y aquellas otras derivadas del mismo
- D) Decidirá todas las cuestiones planteadas por los interesados y aquellas otras derivadas del procedimiento o que tengan vinculación con él

30.- El Título III de la Ley Orgánica 3/2018. de Protección de Datos Personales y garantía de los derechos digitales, se denomina:

- A) Responsable y encargado del tratamiento
- B) Principios de protección de datos
- + C) Derechos de las personas
- D) Disposiciones aplicables a tratamientos concretos

31.- La Ley Orgánica 3/2018. de Protección de Datos Personales y garantía de los derechos digitales, será de aplicación:

- A) A los tratamientos de datos de personas fallecidas
- B) A los tratamientos sometidos a la normativa sobre protección de materias clasificadas.
- C) A los tratamientos excluidos del ámbito de aplicación del Reglamento general de protección de datos
- + D) A cualquier tratamiento total o parcialmente automatizado de datos personales

32.- Según el Reglamento General de Protección de Datos (RGPD), cuando el responsable del tratamiento proyecte el tratamiento ulterior de datos personales para un fin que no sea aquel para el que se recogieron:

- A) No proporcionará necesariamente al interesado información sobre ese otro fin
- B) Proporcionará al interesado información sobre ese otro fin y cualquier información adicional pertinente
- C) Proporcionará al interesado, con posterioridad a dicho tratamiento ulterior, información sobre ese otro fin y cualquier información adicional pertinente
- + D) Proporcionará al interesado, con anterioridad a dicho tratamiento ulterior, información sobre ese otro fin y cualquier

información adicional pertinente

33.- ¿Está legitimado ante el orden jurisdiccional contencioso-administrativo el Ministerio Fiscal?:

- A) No, en ningún caso
- B) Sí, siempre
- + C) Sí, para intervenir en los procesos que determine la Ley
- D) Sí, exclusivamente en los procesos de familia

34.- Según el EBEP, la prestación del servicio mediante teletrabajo:

- + A) Será compatible con la modalidad presencial
- B) Habrá de ser autorizada, expresa o tácitamente
- C) Tendrá carácter voluntario e irreversible
- D) Todas las contestaciones anteriores son correctas

35.- Respecto del personal eventual:

- A) El nombramiento será motivado
- B) El cese será libre
- + C) El nombramiento y cese serán libres
- D) El nombramiento y cese serán motivados

36.- Gozan de todos los derechos inherentes a su condición de funcionarios quienes se encuentren en situación de:

- A) Servicios especiales
- B) Excedencia especial
- + C) Servicio activo
- D) Excedencia

37.- Es un derecho individual de los empleados públicos:

- A) El de recibir protección en materia de salud en el trabajo
- B) El de recibir protección eficaz en materia de salud en el trabajo
- + C) El de recibir protección eficaz

en materia de seguridad y salud en el trabajo

- D) El de recibir protección eficaz en materia de seguridad, higiene y salud en el trabajo

38.- Los funcionarios de carrera podrán progresar simultáneamente en las modalidades de:

- + A) Carrera horizontal y vertical
- B) Promoción horizontal y vertical
- C) Carrera funcional y especial
- D) Promoción funcional y especial

39.- Las faltas graves de los funcionarios públicos serán establecidas:

- A) Reglamentariamente
- B) Por las Leyes de la Función Pública que se dicten en desarrollo del E.B.E.P.
- C) Por Ley de las Cortes Generales
- + D) Por Ley de las Cortes Generales o de la Asamblea Legislativa de la correspondiente Comunidad Autónoma

40.- El principio presupuestario conforme al cual el presupuesto debe contener de forma explícita todos los ingresos y todos los gastos que origina la actividad financiera del Estado se denomina:

- + A) Principio de universalidad o de integridad
- B) Principio de exactitud
- C) Principio de coherencia
- D) Principio de cohesión

41.- La estructura de los Presupuestos Generales del Estado y de sus anexos se determinará por:

- + A) El Ministerio de Hacienda
- B) El Gobierno
- C) Las Cortes Generales
- D) La Dirección General de Presupuestos

42.- Las obligaciones de la Administración General del Estado, de sus organismos autónomos y de la Segu-

ridad Social no se extinguen por:

- A) El pago
- B) La compensación
- + C) La renuncia al cobro
- D) La prescripción

43.- La igualdad de trato y de oportunidades entre mujeres y hombres es:

- + A) Un principio informador del ordenamiento jurídico
- B) Un principio reformador de las leyes
- C) Un principio innovador del ordenamiento jurídico
- D) Un principio conformador de las normas jurídicas

44.- La violencia de género se enfoca por la Ley Orgánica 1/2004, de Medidas de Protección Integral contra la Violencia de Género de un modo:

- A) Parcial y disciplinar
- + B) Integral y multidisciplinar
- C) Integral y orgánico
- D) Integral y público

45.- La acreditación del grado de discapacidad:

- A) Tendrá validez en el ámbito autonómico, exclusivamente
- + B) Tendrá validez en todo el territorio nacional
- C) Tendrá la validez que determine el documento correspondiente
- D) Tendrá validez provincial, exclusivamente

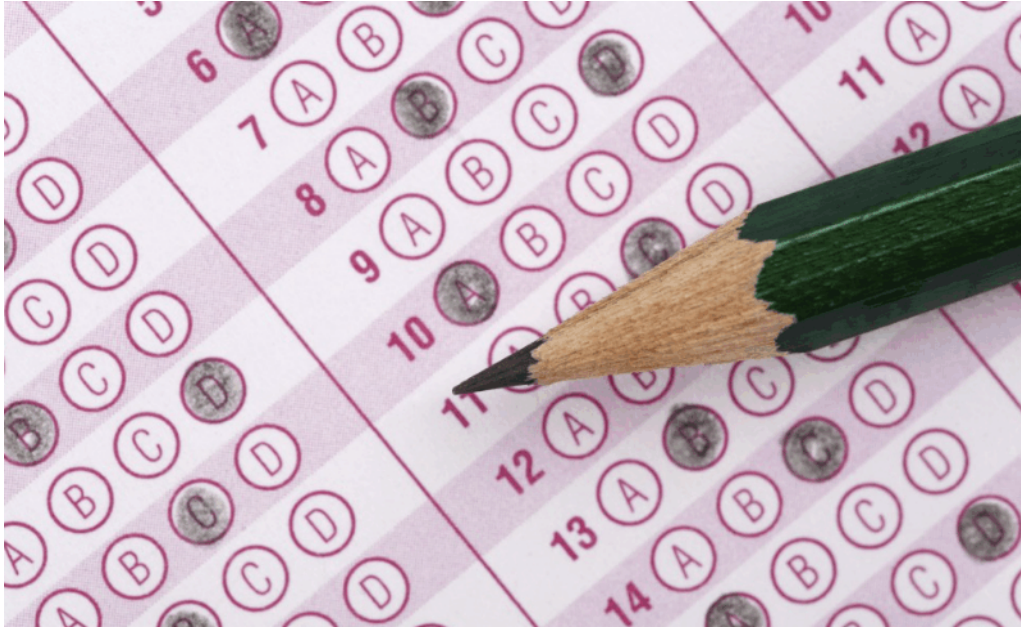

EXÁMENES OFICIALES AGE

OPE's 2015, 2016 y 2017



**CUERPO GENERAL AUXILIAR
DE LA ADMINISTRACIÓN DEL ESTADO**

CUESTIONARIO 15/AUX-L

PRIMER EJERCICIO

Proceso selectivo para el ingreso libre en el Cuerpo General Auxiliar de la Administración del Estado.

INSTRUCCIONES:

1. **No abra este cuestionario hasta que se le indique.**
2. **Para la ejecución del ejercicio no puede utilizar máquina calculadora.**
3. **No puede disponer de hojas adicionales** al propio cuestionario. Podrá utilizar como borrador el cuestionario.
4. Este ejercicio consta de dos partes, siendo ambas obligatorias y eliminatorias.
En la **primera parte**, deberá contestar **SESENTA** preguntas, treinta de las cuales versan sobre Organización Pública y treinta son de carácter psicotécnico.
La **segunda parte**, consiste en contestar **TREINTA** preguntas sobre Actividad administrativa y Ofimática.
Si encuentra dificultad en alguna de las preguntas NO SE DETENGA y CONTINÚE contestando las restantes.
5. Todas las preguntas del cuestionario tienen el mismo valor y contienen una sola respuesta correcta.
6. Recuerde que el tiempo de realización de este ejercicio, es de **SETENTA MINUTOS**.
7. Marque las respuestas con **bolígrafo negro** y compruebe siempre que la marca que va a señalar en la "Hoja de Examen" correspondiéndole al número de pregunta del cuestionario.
8. En la "Hoja de Examen" no deberá anotar ninguna otra marca o señal distinta de las necesarias para contestar el ejercicio.
9. Las respuestas deberán ser marcadas en la "Hoja de Examen" teniendo en cuenta estas instrucciones y las contenidas en la propia "Hoja de Examen".
10. Las contestaciones erróneas serán penalizadas con $1/3$ del valor de cada contestación acertada.
11. No serán valoradas las preguntas no contestadas y aquellas en las que las marcas o correcciones efectuadas ofrezcan la conclusión de que "no hay opción de respuesta" válida, de acuerdo con las instrucciones facilitadas en la "Hoja de Examen".
12. **NO SEPARE EL "EJEMPLAR PARA EL INTERESADO" DE LA HOJA DE EXAMEN. EL "EJEMPLAR PARA EL INTERESADO" LE SERÁ ENTREGADO POR EL RESPONSABLE, UNA VEZ FINALICEN LAS DOS PARTES DEL EJERCICIO.**

1. **Según establece el artículo 116.3 de la Constitución Española (en adelante CE), el Gobierno, previa autorización del Congreso de los Diputados, podrá proclamar el estado de excepción por un plazo que NO podrá exceder:**
 - a) De 15 días.
 - b) De 15 días, prorrogables por otro plazo igual.
 - c) De 30 días, prorrogables por otro plazo igual.
 - d) De 10 días, prorrogables por otro plazo igual.
2. **Según la CE, es un derecho fundamental:**
 - a) Derecho a contraer matrimonio con plena igualdad jurídica.
 - b) Derecho a la libertad de cátedra.
 - c) Derecho a la propiedad privada.
 - d) Derecho a la libre elección de profesión u oficio.
3. **Según establece el artículo 159.1 de la CE, el Tribunal Constitucional se compone de:**
 - a) 10 miembros nombrados por el Rey; de ellos, tres a propuesta del Congreso por mayoría de tres quintos de sus miembros; tres a propuesta del Senado, con idéntica mayoría; dos a propuesta del Gobierno, y dos a propuesta del Consejo General del Poder Judicial.
 - b) 12 miembros nombrados por el Rey; de ellos, cuatro a propuesta del Congreso por mayoría de dos tercios de sus miembros; cuatro a propuesta del Senado, con idéntica mayoría; dos a propuesta del Gobierno, y dos a propuesta del Consejo General del Poder Judicial.
 - c) 12 miembros nombrados por el Rey; de ellos, cuatro a propuesta del Congreso por mayoría de tres cuartos de sus miembros; cuatro a propuesta del Senado, con idéntica mayoría; dos a propuesta del Gobierno, y dos a propuesta del Consejo General del Poder Judicial.
 - d) 12 miembros nombrados por el Rey; de ellos, cuatro a propuesta del Congreso por mayoría de tres quintos de sus miembros; cuatro a propuesta del Senado, con idéntica mayoría; dos a propuesta del Gobierno, y dos a propuesta del Consejo General del Poder Judicial.
4. **Conforme con el artículo 64 de la CE, de los actos del Rey serán responsables:**
 - a) El tutor del Rey, en su caso.
 - b) Las personas que los refrenden.
 - c) Los Presidentes del Congreso de los Diputados y del Senado en todo caso.
 - d) Los Presidentes de las Comunidades Autónomas.
5. **De acuerdo con el artículo 167.3 de la CE, los proyectos de reforma constitucional aprobados por ambas Cámaras serán sometidos a referéndum para su ratificación:**
 - a) En todos los casos.
 - b) Cuando así lo soliciten, dentro de los veinte días siguientes a su aprobación, cincuenta diputados o cincuenta senadores.
 - c) Cuando así lo soliciten, dentro de los quince días siguientes a su aprobación, dos quintos de los miembros de cualquiera de las Cámaras.
 - d) Cuando así lo soliciten, dentro de los quince días siguientes a su aprobación, una décima parte de los miembros de cualquiera de las Cámaras.
6. **Conforme al artículo 164 de la CE, las sentencias del Tribunal Constitucional:**
 - a) Las que estimen subjetivamente un derecho tienen plenos efectos frente a todos.
 - b) Pueden ser objeto de recurso de casación para la unificación de la doctrina.
 - c) Se publicarán en el Boletín Oficial del Estado con los votos particulares, si los hubiere.
 - d) Tienen el valor de cosa juzgada desde el día de su publicación.
7. **Según establece la CE en su artículo 71.2, para imputar o procesar a Diputados o Senadores durante su mandato será necesaria una autorización previa que debe emitir:**
 - a) El Tribunal Constitucional.
 - b) El Congreso o el Senado, respectivamente.
 - c) El Tribunal Supremo.
 - d) El Rey, a propuesta del Presidente del Gobierno.
8. **De acuerdo con la Ley Orgánica 3/1981, de 6 de abril, del Defensor del Pueblo, las quejas ante esta Institución deberán presentarse en el plazo máximo de:**
 - a) Seis meses contados a partir del momento en que el interesado tuviera conocimiento de los hechos objeto de la queja.
 - b) Un año contado a partir del momento en que el interesado tuviera conocimiento de los hechos objeto de la queja.
 - c) Un año contado a partir del momento en que se produzcan los hechos objeto de la queja.
 - d) Seis meses contados a partir del momento en que se produzcan los hechos objeto de la queja.
9. **¿Cuántos Senadores se eligen en Ceuta y en Melilla?**
 - a) Ceuta y Melilla no eligen Senadores.
 - b) 4 Senadores cada una de ellas.
 - c) 1 senador cada una de ellas.
 - d) 2 senadores cada una de ellas.
10. **El Presidente del Consejo General del Poder Judicial será a su vez:**
 - a) Presidente del Tribunal Constitucional.
 - b) Presidente del Tribunal Supremo.
 - c) Presidente del Congreso de los Diputados.
 - d) Presidente del Tribunal de Cuentas.



CUERPO GENERAL AUXILIAR DE LA ADMINISTRACIÓN DEL ESTADO

CUESTIONARIO 16/AUX-L

PRIMER EJERCICIO

Proceso selectivo para el ingreso libre en el Cuerpo General Auxiliar de la Administración del Estado.

INSTRUCCIONES:

- 1. No abra este cuestionario hasta que se le indique...
2. Para la ejecución del ejercicio no puede utilizar máquina calculadora...
3. No puede disponer de hojas adicionales al propio cuestionario...
4. Este ejercicio consta de dos partes, siendo ambas obligatorias y eliminatorias...
5. Todas las preguntas del cuestionario tienen el mismo valor y contienen una sola respuesta correcta...
6. Recuerde que el tiempo de realización de este ejercicio es de SETENTA MINUTOS...
7. Marque las respuestas con bolígrafo negro y compruebe siempre que la marca que va a señalar en la "Hoja de Examen" corresponde al número de pregunta del cuestionario...
8. En la "Hoja de Examen" no deberá anotar ninguna otra marca o señal distinta de las necesarias para contestar el ejercicio...
9. Las respuestas deberán ser marcadas en la "Hoja de Examen" teniendo en cuenta estas instrucciones y las contenidas en la propia "Hoja de Examen"...
10. Las contestaciones erróneas serán penalizadas con 1/3 del valor de cada contestación acertada...
11. No serán valoradas las preguntas no contestadas y aquellas en las que las marcas o correcciones efectuadas otrezcan la conclusión de que "no hay opción de respuesta" válida...
12. NO SEPARE EL "EJEMPLAR PARA EL INTERESADO" DE LA HOJA DE EXAMEN. EL "EJEMPLAR PARA EL INTERESADO" LE SERÁ ENTREGADO POR EL RESPONSABLE UNA VEZ FINALICE EL EJERCICIO.

No se permite la reproducción total o parcial de este cuestionario.

PRIMERA PARTE

1. **En relación con la estructura de la Constitución Española de 1978 (en adelante CE), señale la respuesta correcta:**
 - a) El Título IV "De la Corona", que comprende los artículos 56 a 65, regula además de las funciones del Rey, la Regencia y la tutela del Rey.
 - b) El Capítulo I "De las Cámaras" del Título III "De las Cortes Generales" está dividido en dos secciones, dedicadas al Congreso y al Senado, respectivamente.
 - c) El Capítulo IV "De las garantías de las libertades y derechos fundamentales" del Título I "De los derechos y deberes fundamentales" incluye la regulación de la institución del Defensor del Pueblo.
 - d) El Título VIII "De la organización territorial del Estado" comprende 3 Capítulos que llevan por título "De la Administración General del Estado", "De la Administración Local" y "De las Comunidades Autónomas".
2. **Según el artículo 10.1 de la CE, ¿cuál es el fundamento del orden político y la paz social?**
 - a) La libertad y la igualdad del individuo y de los grupos.
 - b) El respeto de los ciudadanos y los poderes públicos a la Constitución y al resto del ordenamiento jurídico.
 - c) La dignidad de la persona, los derechos inviolables que le son inherentes, el libre desarrollo de la personalidad, el respeto a la ley y a los derechos de los demás.
 - d) La participación de todos los ciudadanos en la vida política, económica, cultural y social.
3. **Según la CE, ¿cuál de los siguientes derechos podrá ser objeto de recurso de amparo ante el Tribunal Constitucional?**
 - a) El derecho al trabajo.
 - b) El derecho de reunión.
 - c) El derecho a la protección de la familia.
 - d) El derecho a la protección de la salud.
4. **¿Qué Jefe del Estado firmó la Constitución Española vigente?**
 - a) Adolfo Suárez González.
 - b) Torcuato Fernández-Miranda y Hevia.
 - c) Juan Carlos I.
 - d) Carlos Arias Navarro.
5. **Según lo dispuesto en el artículo 68.5 de la CE, son electores y elegibles todos los españoles que:**
 - a) Estén en pleno uso de sus derechos políticos.
 - b) Hayan alcanzado la mayoría de edad.
 - c) No hayan sido inhabilitados judicialmente.
 - d) No hayan sido incapacitados civilmente.
6. **Según el artículo 73 de la CE, ¿quién puede solicitar que el Senado se reúna en sesión extraordinaria?**
 - a) El Senado por mayoría simple.
 - b) La Diputación Permanente.
 - c) La Mesa del Senado.
 - d) El Congreso por mayoría simple.
7. **De acuerdo con el Título III de la CE, ¿se puede ser diputado y senador al mismo tiempo?**
 - a) Sí.
 - b) No.
 - c) Sólo si se es también miembro del Gobierno.
 - d) Sólo si se es miembro de una Asamblea de Comunidad Autónoma.
8. **Según el artículo 123 de la CE, el Tribunal Supremo, con jurisdicción en toda España, es el órgano jurisdiccional superior en todos los órdenes, salvo lo dispuesto en materia de garantías:**
 - a) Penales.
 - b) Políticas.
 - c) Militares.
 - d) Constitucionales.
9. **Según el artículo 124 de la CE, el nombramiento del Fiscal General del Estado se hará por el Rey a propuesta del:**
 - a) Gobierno.
 - b) Consejo General del Poder Judicial.
 - c) Tribunal Constitucional.
 - d) Consejo de Estado.
10. **De acuerdo con la Ley Orgánica 6/1985, de 1 de julio, del Poder Judicial, ¿cuál de estas salas NO forma parte del Tribunal Supremo?**
 - a) De Apelación.
 - b) De lo Contencioso-Administrativo.
 - c) De lo Social.
 - d) De lo Militar.
11. **Según el artículo 21 de la Ley 50/1997, de 27 de noviembre, del Gobierno (en adelante Ley 50/1997), señale la respuesta correcta en relación con el Gobierno en funciones:**
 - a) El Gobierno en funciones podrá presentar proyectos de Ley al Congreso de los Diputados, o, en su caso, al Senado.
 - b) Las delegaciones legislativas otorgadas por las Cortes Generales quedarán en suspenso durante todo el tiempo que el Gobierno esté en funciones.
 - c) El Gobierno en funciones podrá aprobar el Proyecto de Ley de Presupuestos Generales del Estado.
 - d) El Presidente del Gobierno en funciones podrá proponer al Rey la disolución de alguna de las Cámaras, o de las Cortes Generales.



**CUERPO GENERAL AUXILIAR
DE LA ADMINISTRACIÓN DEL ESTADO. INGRESO LIBRE**

**Instrucciones cumplimentación
CUESTIONARIO 17/AUX-L**

PRIMER EJERCICIO

1. No abra este cuestionario hasta que se le indique.
2. **COMPRUEBE QUE EL MODELO DE CUESTIONARIO (A ó B) se corresponde con el modelo de hoja de examen (A ó B).**
3. Para la ejecución del ejercicio no puede utilizar máquina calculadora. No puede disponer de hojas adicionales al propio cuestionario. Podrá utilizar como borrador el cuestionario.
4. Este ejercicio consta de dos partes, siendo ambas obligatorias y eliminatorias. En la **primera parte**, deberá contestar **SESENTA** preguntas, treinta de las cuales versan sobre Organización Pública y treinta son de carácter psicotécnico. Deberá también contestar **TRES** preguntas adicionales de reserva, que serán valoradas en el caso de que se anule alguna de las sesenta anteriores. La **segunda parte**, consiste en contestar **TREINTA** preguntas sobre Actividad Administrativa y ofimática y **TRES** preguntas adicionales de reserva, que se valorarán en caso de que se anule alguna de las treinta anteriores. Si encuentra dificultad en alguna de las preguntas no se detenga y continúe contestando las restantes.
5. Recuerde que el tiempo de realización de este ejercicio, es de **SETENTA MINUTOS**.
6. Todas las preguntas del cuestionario tienen el mismo valor y contienen una sola respuesta correcta. Las contestaciones erróneas serán penalizadas con 1/3 del valor de cada contestación acertada. Las preguntas no contestadas no penalizan.
7. Las respuestas deberán ser marcadas en la "Hoja de Examen" teniendo en cuenta estas instrucciones y las contenidas en la propia "Hoja de Examen". Marque las respuestas con bolígrafo negro y compruebe siempre que la marca que va a señalar en la "Hoja de Examen" corresponde al número de pregunta del cuestionario. En la "Hoja de Examen" no deberá anotar ninguna otra marca o señal distinta de las necesarias para contestar el ejercicio.
8. No serán valoradas las contestaciones en las que las marcas o correcciones efectuadas ofrezcan la conclusión de que "no hay opción de respuesta" válida. En el supuesto de que hubiera dos o más marcas la pregunta se considerará errónea de acuerdo con las instrucciones facilitadas en la "Hoja de Examen".

9. NO SEPRE EL "EJEMPLAR PARA EL INTERESADO" DE LA HOJA DE EXAMEN

EL "EJEMPLAR PARA EL INTERESADO" LE SERÁ ENTREGADO POR EL RESPONSABLE UNA VEZ FINALICE EL EJERCICIO

No se permite la reproducción total o parcial de este cuestionario.

PRIMERA PARTE

1. **Según el artículo 1 de la Ley 50/1997, de 27 de noviembre, del Gobierno, el Gobierno se compone de:**
 - a) El Presidente, el Vicepresidente o Vicepresidentes, en su caso, el Consejo de Ministros y las Comisiones Delegadas del Gobierno.
 - b) El Presidente, el Vicepresidente o Vicepresidentes, en su caso, los Ministros, el Consejo de Ministros y las Comisiones Delegadas del Gobierno.
 - c) El Presidente, el Vicepresidente o Vicepresidentes, en su caso, y los Ministros.
 - d) El Presidente, el Vicepresidente o Vicepresidentes, en su caso, los Ministros y los Secretarios de Estado.
2. **La Ley 19/2013, de 9 de diciembre, de transparencia, acceso a la información y buen gobierno crea, en materia de impugnaciones, una reclamación frente a toda resolución expresa o presunta en materia de acceso. Dicha reclamación:**
 - a) Se tendrá que interponer con carácter preceptivo antes de impugnar la resolución en vía contencioso-administrativa.
 - b) Se interpondrá en el plazo de dos meses a contar desde el día siguiente al de la notificación del acto impugnado o desde el siguiente a aquel en que se produzcan los efectos del silencio administrativo.
 - c) Se tendrá que resolver y notificar en el plazo máximo de un mes, transcurrido el cual la reclamación se entenderá desestimada.
 - d) Se interpondrá ante el Consejo de la Transparencia y Buen Gobierno.
3. **Según el artículo 1.3 de la Constitución Española (en adelante CE), la forma política del Estado español es:**
 - a) La Monarquía constitucional.
 - b) La Monarquía democrática.
 - c) La Monarquía parlamentaria.
 - d) La Monarquía de derecho.
4. **La Ley 40/2015, de 1 de octubre, de Régimen Jurídico del Sector Público (en adelante Ley 40/2015) dispone que, en la organización central, los órganos directivos:**
 - a) Se ordenan jerárquicamente entre sí de la siguiente forma: Secretario de Estado, Director general y Subdirector general.
 - b) Son los Subsecretarios, Secretarios generales, Secretarios generales técnicos, Directores generales y los Subdirectores generales.
 - c) No tienen la condición de alto cargo.
 - d) Se crean, modifican y suprimen por Orden del Ministro respectivo, previa autorización del Ministerio de Hacienda y Función Pública.
5. **Señale cuál de las siguientes es una institución de la Unión Europea, de conformidad con lo dispuesto en el artículo 13.1 de la versión consolidada del Tratado de la Unión Europea (en adelante TUE):**
 - a) El Tribunal de Cuentas.
 - b) El Comité de las Regiones.
 - c) El Defensor del Pueblo.
 - d) El Comité Económico y Social.
6. **Tendrán capacidad de obrar ante las Administraciones Públicas, de conformidad con el artículo 3 de la Ley 39/2015, de 1 de octubre, del Procedimiento Administrativo Común de las Administraciones Públicas (en adelante Ley 39/2015):**
 - a) Solo las personas que la ostentan con arreglo a las normas civiles.
 - b) Los menores de edad para el ejercicio y defensa de sus derechos e intereses, pero únicamente con la asistencia de la persona que ejerza la patria potestad, tutela o curatela.
 - c) Los menores de edad para el ejercicio de aquellos de sus derechos cuya actuación esté permitida por el ordenamiento jurídico-administrativo sin la asistencia de la persona que ejerza la patria potestad, tutela o curatela.
 - d) Los menores incapacitados, aun cuando la extensión de la incapacidad afecte al ejercicio y defensa de los derechos o intereses de que se trate.
7. **De acuerdo con el artículo 65 de la CE, ¿quién nombra a los miembros de la Casa Real?**
 - a) El Presidente del Gobierno.
 - b) El Presidente del Congreso.
 - c) El Rey.
 - d) Los Ministros, según su competencia.
8. **De conformidad con la Ley Orgánica 3/2007, de 22 de marzo, para la igualdad efectiva de mujeres y hombres, ¿qué se entiende por discriminación indirecta por razón de sexo?**
 - a) La situación en que una disposición, criterio o práctica aparentemente neutros pone a personas de un sexo en desventaja particular con respecto a personas del otro.
 - b) La situación en que se encuentra una persona que sea, haya sido o pudiera ser tratada, en atención a su sexo, de manera menos favorable que otra en situación comparable.
 - c) Cualquier comportamiento, verbal o físico, de naturaleza sexual que tenga el propósito o produzca el efecto de atentar contra la dignidad de una persona.
 - d) Cualquier comportamiento realizado en función del sexo de una persona, con el propósito o el efecto de atentar contra su dignidad y de crear un entorno intimidatorio, degradante u ofensivo.
9. **De acuerdo con la CE, ¿a quién corresponde sancionar las leyes?**
 - a) Al Gobierno.
 - b) Al Rey.
 - c) A las Cortes Generales.
 - d) Al Congreso de los Diputados.



CUERPO AUXILIAR ADMINISTRATIVO

Administración General del Estado
PSICOTÉCNICOS

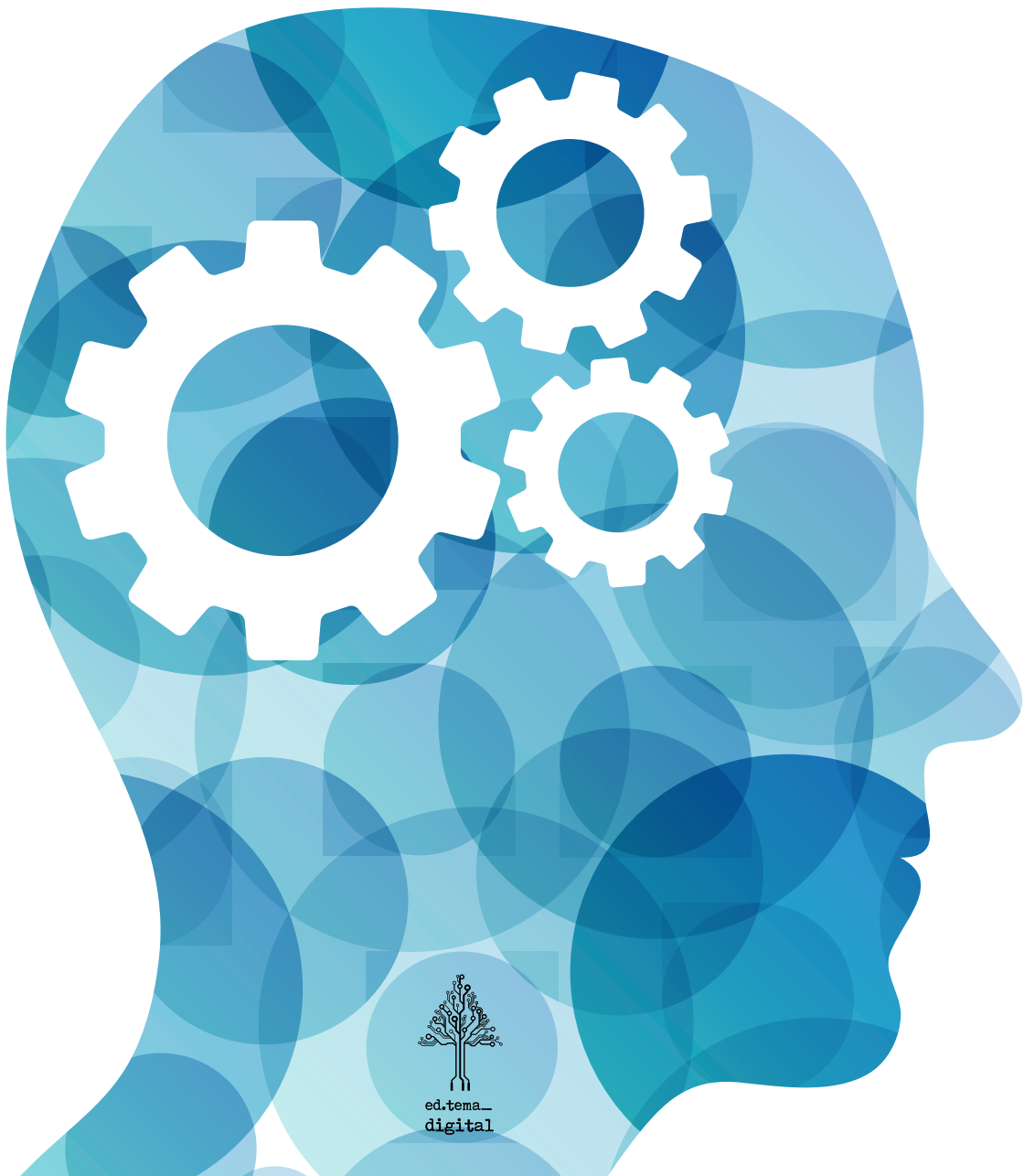

TEST PSICOTÉCNICOS

Los test psicotécnicos son pruebas que permiten apreciar aptitudes o capacidades. También llamados test de inteligencia o test de aptitudes, son pruebas diseñadas para evaluar las capacidades intelectuales para la realización de tareas relacionadas con un determinado puesto de trabajo. Consisten en cuestionarios tipo test en los que se debe escoger entre varias respuestas posibles.

Los test psicotécnicos tienen un límite de tiempo para realizarlos, de manera que la interpretación o corrección se hace en base a dos criterios: aciertos-errores y rapidez de ejecución.

TEST PSICOTÉCNICOS DE APTITUDES ADMINISTRATIVAS

Las pruebas psicotécnicas de aptitudes administrativas valoran la capacidad de organización y de manejo de datos, mediante pruebas de organización administrativa.

Las aptitudes administrativas implican componentes de atención, facilidad de alfabetización, retentiva, exactitud en la comprobación y capacidad de simbolización, evaluando todos los aspectos que están presentes en las tareas administrativas.

Las aptitudes administrativas (también denominadas aptitudes burocráticas) se solapan en gran parte con las aptitudes intelectuales, y la razón es obvia: la inteligencia general, el factor verbal y el numérico influyen de forma decisiva en el éxito de ese tipo de empleos.

En la práctica, las aptitudes administrativas tienden a identificarse con el “factor P”, que es la capacidad para discriminar pequeñas diferencias entre palabras o cifras. Este factor interviene de forma determinante en la mayor parte de las actividades burocráticas rutinarias.

Las pruebas psicotécnicas de aptitudes administrativas abarcan un extenso número de tareas relativamente diferentes, cuyo común denominador es que influyen sustancialmente en el éxito en el desempeño de las profesiones administrativas, que se ocupan de tareas burocráticas que requieren ser realizadas con precisión y rapidez.

La capacidad burocrática consiste en la aptitud para realizar clasificaciones, organizar datos y comprender órdenes escritas u orales. Es evidente que estos procesos hay que realizarlos sin cometer errores y en el menor tiempo posible.

ALGUNOS EJEMPLOS

1. Soy un hombre. Si el hijo de Javier es el padre de mi hijo, ¿qué soy yo de Javier?
Su abuelo / Su padre / Su hijo / Su nieto / Yo soy Javier / Su tío
2. Dinamarca es a danés como España a...
Hispano / Español / Íbero / Hebreo
3. ¿Cuál de las siguientes palabras no encaja con el resto?
Ordenanza / Escriba / Secretario / Amanuense / Copista
4. 3 es a 9 como 2 es a...
2 / 7 / 1 / 6
5. Rellena la casilla vacía a la izquierda con la figura más lógica (a b c d) de la derecha.

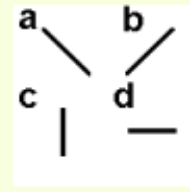
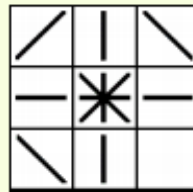

- Soluciones:
1. Su hijo
 2. Español
 3. Ordenanza
 4. 6
 5. b